

ARPA



agenzia Regionale PER LA
PROTEZIONE DELL'ambiente
DEL FRIULI venezia giulia



Progetto di Programma 2020-2022

L.R. 3 marzo 1998, n. 6, art. 11, comma 4

Agosto 2019

agenda

- **temi di sviluppo strategico**
- **contesto di riferimento**
- **analisi della situazione attuale**
analisi e andamento della gestione 2019
- **progettualità 2020-2022**
definizione degli obiettivi specifici
proposte per l'elaborazione delle linee di indirizzo

agenda

- **temi di sviluppo strategico**
- **contesto di riferimento**
- **analisi della situazione attuale**
- **progettualità 2020-2022**

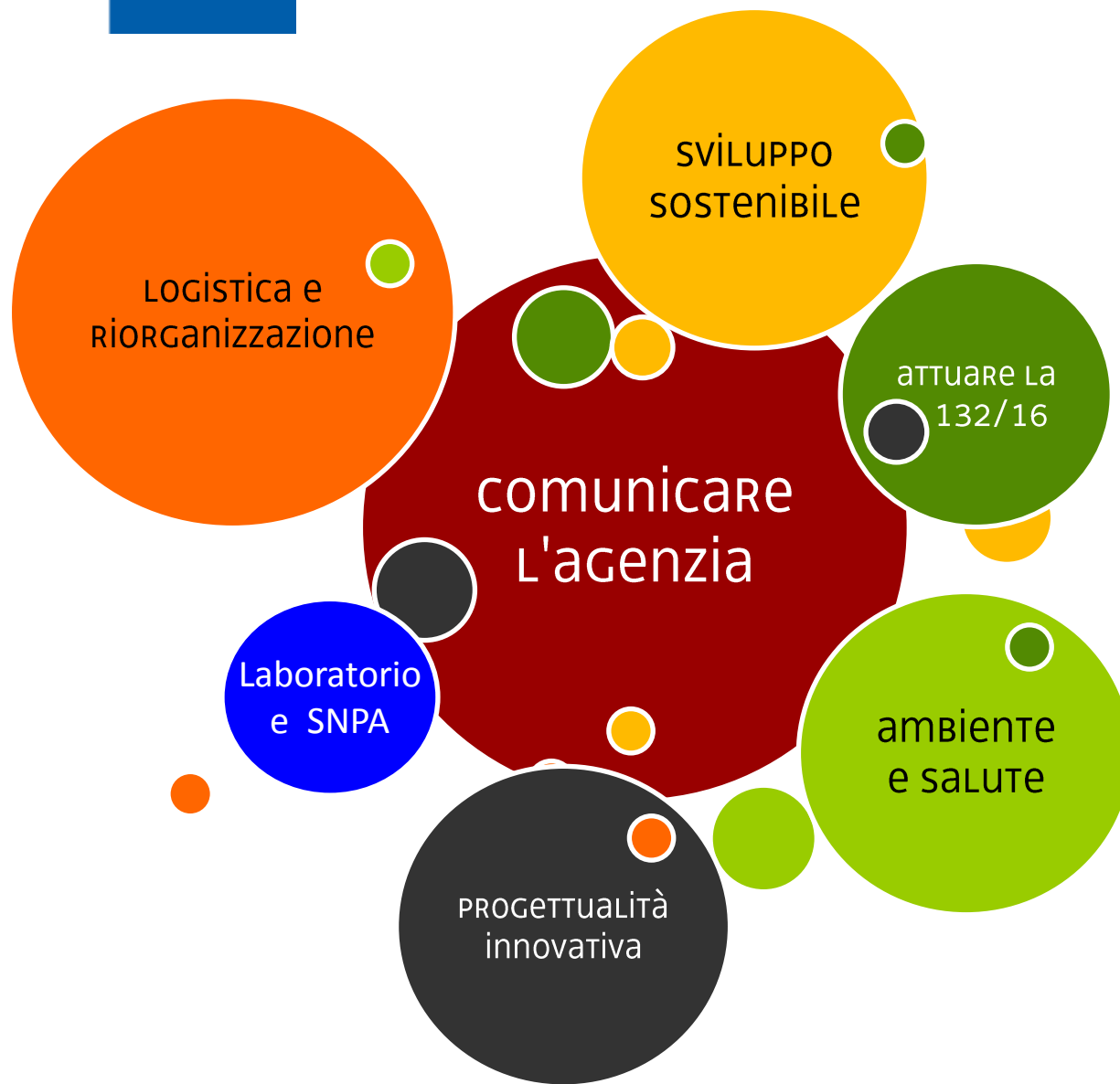

COMUNICAZIONE

1/2

La presenza costante dell'Agenzia sul territorio a supporto di enti territoriali, aziende e cittadini e lo sviluppo di progettualità strategiche per l'ambiente, implica la necessità e responsabilità di comunicare a tutti i portatori di interesse i **risultati della propria attività** attraverso una costante informazione.

ARPA pertanto svilupperà le seguenti linee di **comunicazione esterna**:

- Report tematici sull'ambiente e la sostenibilità con cadenza mensile
- Disponibilità dei dati e delle informazioni sui siti istituzionali
- Informazione costante sulle attività svolte anche con l'utilizzo dei social media
- Utilizzo degli strumenti di comunicazione del SNPA (AmbienteInforma)
- Sviluppo degli strumenti di rappresentazione dei risultati ed effetti delle attività dell'Agenzia per cittadini e stakeholder
- Sinergia con la Direzione centrale difesa dell'ambiente, energia e sviluppo sostenibile su tematiche comuni.

Si punterà inoltre allo sviluppo dei flussi comunicativi interni.

COMUNICAZIONE e FORMAZIONE

2/2

Ulteriore sviluppo delle attività di:

- **“Sportello alle imprese”** attraverso il consolidamento dei rapporti con le associazioni di categoria
- **“Scuola per l’Ambiente”** attraverso l’implementazione delle attività formative nei confronti di **enti locali, autorità istituzionali di controllo, imprese e professionisti** e l’avvio di nuove iniziative formative in cooperazione con **Istituzioni internazionali** e sul tema del turismo sostenibile

PRESENZA DI ARPA SUL TERRITORIO

1/2

LOGISTICA E RIORGANIZZAZIONE

LOGISTICA

L'Agenzia risulta tra gli enti individuati dalla normativa che devono essere salvaguardati sotto il profilo dell'antisismicità degli edifici in relazione alle prestazioni da rendere in caso di evento calamitoso.

Pertanto ARPA, eseguita la valutazione delle attività da salvaguardare (operatività sul territorio, supporto laboratoristico in relazione all'emergenza e strutture informatiche), in coerenza con la pianificazione degli altri enti preposti, svilupperà un **Piano di priorità** per individuare gli adeguamenti strutturali necessari ed indispensabili.

PRESENZA DI ARPA SUL TERRITORIO

2/2

LOGISTICA E ORGANIZZAZIONE

ORGANIZZAZIONE

L'Agenzia **valuterà la necessità di modificare l'attuale assetto organizzativo** in sintonia con le modifiche del contesto di riferimento sia interno che esterno, sulla base delle priorità di intervento e al fine di rafforzare la presenza sul territorio e la risposta in tempi congrui con le attese degli stakeholders

SVILUPPO SOSTENIBILE

I temi dello sviluppo sostenibile rappresentano per le ARPA, assieme alla tutela ambientale, uno dei principali obiettivi da perseguire.

L'Agenzia pertanto supporterà nel prossimo triennio, **in sintonia con l'Agenda 2030 delle Nazioni Unite**, le seguenti progettualità:

- a livello regionale l'Agenzia coordinerà, nella figura del DG, il gruppo di lavoro interdirezionale delle politiche sullo sviluppo sostenibile che coinvolge tutte le Direzioni centrali ed enti controllati della RAFVG
- a livello nazionale parteciperà alla task force SNPA su Agenda 2030 e obiettivi di sviluppo sostenibile.

INTEGRAZIONE TRA AMBIENTE E SALUTE

In coerenza con la strategia del SNPA, in attuazione del piano triennale 2018-2020 e del protocollo d'intesa tra ISS-SNPA (Del. SNPA 47/2019) che prevedono che il Sistema garantisca supporto alle politiche di prevenzione sanitaria a tutela della salute pubblica, va perseguita:

- la ripresa della relazionalità tra l'Agenzia, la Direzione centrale salute e le aziende sanitarie
- il potenziamento delle attività dell'**Osservatorio Ambiente Salute** attraverso un maggior coinvolgimento del SSR e l'introduzione di strumenti di risk assessment e valutazione tossicologica
- il supporto alle progettualità nell'ambito dell'accordo tra la Regione e l'Istituto Superiore di Sanità dell'aprile 2017.

ATTUARE LA L. 132/16

A seguito dell'entrata in vigore della L. 132/16 diventa prioritario ridisegnare la legge istitutiva di ARPA FVG sviluppando, a supporto delle Regione, la **revisione della Legge Regionale n. 6/1998**, riconsiderando i documenti presentati dall'Agenzia.

Parallelamente si procederà alla redazione di una proposta di revisione dello statuto e del Regolamento di organizzazione dell'Agenzia, in sintonia con la nuova legge istitutiva.

IL RUOLO DEL LABORATORIO UNICO NEL CONTESTO SNPA 1/2

Il Laboratorio di ARPA FVG opera all'interno della **rete nazionale** dei laboratori prevista dalla L.132/2016, ponendosi come riferimento per la determinazione degli **inquinanti emergenti** previsti dalla normativa europea (**WATCH LIST**) e si pone all'avanguardia a livello nazionale nella ricerca di queste sostanze grazie a importanti **investimenti** garantiti regolarmente negli anni, sia per gli aspetti tecnologici che del know-how tecnico-scientifico.

IL RUOLO DEL LABORATORIO UNICO NEL CONTESTO SNPA 2/2

Dopo la L. 132/2016, che istituisce la rete nazionale dei laboratori, ARPA deve valorizzare questo **posizionamento** competitivo favorevole, candidandosi ad essere uno dei **centri di eccellenza** del Paese.

Nell'ottica di sviluppare il ruolo del Laboratorio nella rete, di aumentare la produzione analitica, di ridurre i tempi di risposta delle analisi e di razionalizzare l'utilizzo della strumentazione, l'ARPA considera positivamente l'orientamento espresso dall'IZS nel 2017 di trasferire presso le proprie strutture le **attività analitiche su alimenti** di origine vegetale e su **materiali a contatto** con alimenti.

INTEGRAZIONE GESTIONE RISCHI NATURALI

In Friuli Venezia Giulia, le risorse e le competenze sulla gestione dei rischi naturali sono collocate prevalentemente in ARPA (meteoclimatologia) e per la restante parte distribuite tra Protezione civile (reti) e due Direzioni centrali (Ambiente per l'idrologia, Foreste per la nivologia).

La revisione dell'assetto degli enti e delle competenze regionali in materia ambientale rappresenta l'occasione per disegnare anche nella nostra Regione un **nuovo modello di controllo del ciclo idrologico** sul territorio e quindi di previsione, prevenzione e gestione del rischio naturale, collocando tutte le funzioni in ARPA, secondo le esperienze più avanzate (Veneto, Lombardia, Liguria, Piemonte, Emilia Romagna).

agenda

- Temi di SVILUPPO STRATEGICO
- **CONTESTO DI RIFERIMENTO**
- analisi DELLA situazione ATTUALE
- PROGETTUALITÀ 2019-2021

L'articolo 7, comma 2, della L. 132/202016 di istituzione del **SNPA** stabilisce che le regioni e le province autonome disciplinano [...] la pianificazione delle attività delle agenzie, nel rispetto dei **LEPTA** (Livelli Essenziali delle Prestazioni Tecniche Ambientali) e tenendo conto delle disposizioni contenute nel **programma triennale** delle attività del SNPA.

Il programma triennale del SNPA (Del. 33/2018 del Consiglio SNPA) è integrato nel processo di programmazione annuale e triennale dell'Agenzia, che aderisce agli accordi per lo sviluppo dei progetti strategici del sistema:

- Marine strategy
- Progetti Copernicus
- Vigilanza e controllo sugli impianti di trattamento dei rifiuti.

L'Agenzia sviluppa la propria attività istituzionale sulla base del **Catalogo nazionale delle prestazioni e dei servizi**.

Sulla base dell'art. 11 della L.R. 6/1998 e delle sinergie con la Direzione centrale difesa dell'ambiente, energia e sviluppo sostenibile , **il progetto di programma** presenta le linee di sviluppo della programmazione in sintonia con le priorità strategiche regionali sulla base dell'esperienza maturata nel corso dell'anno. Sviluppa di conseguenza il **programma annuale e triennale e il piano della performance** in sintonia con le linee di indirizzo regionali e sulla base dei risultati delle negoziazioni con i servizi della DCAE e con le altre Direzioni regionali con le quali collabora e delle indicazioni del comitato di indirizzo e verifica.

Sviluppa le commesse di rilevanza strategica per la Regione:

- Accordo di collaborazione per la realizzazione della **III Corsia della A4**
- Progetto di **monitoraggio straordinario** dei prodotti fitosanitari
- Progetto **Slovensko** di divulgazione meteo
- Progetto ERSA **AGRI-CS** di condivisione dei dati meteorologici
- Progetti **CEM**.

Il quadro di riferimento delle attività dell'Agenzia e delle aree di intervento si sviluppano a partire dal Catalogo delle prestazioni e dei servizi del SNPA.



L'Agenzia è anche coinvolta su progetti europei.
Nel prossimo triennio sarà impegnata sulle seguenti linee di attività:

- Progetto **LIFE PREPAIR**
- Progetto Interreg Italia-Slovenia **GREVISLIN**
- Progetto Interreg Italia-Croazia **PEPSEA**
- Progetto Interreg Italia-Croazia **SOUNDSCAPE**
- Progetto HORIZON 2020 con ISPRA **SMURBS** *SMart URBan Solutions for air quality, disasters and city growth*
- Progetto Copernicus **ASI-ISPRA** Piattaforma tematica del Sentinel Collaborative GS per la qualità dell'aria.

agenda

- Temi di SVILUPPO STRATEGICO
- CONTESTO DI RIFERIMENTO
- **analisi DELLA situazione ATTUALE**
- PROGETTUALITÀ 2019-2021

Cod.	FOCUS	MONITORAGGIO
F_1	<p>FERRIERA di Servola Prosecuzione delle attività di controllo e di supporto alle autorità per gli aspetti connessi all'aggiornamento dell'AIA e degli accordi di programma per l'area di Servola</p>	<p>Attività in linea con la programmazione. Particolare attenzione alla gestione delle acque meteoriche di dilavamento e alle problematiche relative all'inquinamento acustico</p>
F_2	<p>MONFALCONESE Prosecuzione dello sviluppo del modello di analisi integrata dei dati ambientali e sanitari estesa a tutta l'area del Monfalconese in relazioni alle pressioni più significative (Fincantieri, porto, aeroporto, traffico, ...)</p>	<p>Prosegue la raccolta dei dati ambientali con particolare riferimento ad analisi di deposizioni solide, immissioni di COV e campi elettromagnetici. E' stata posta particolare attenzione alle emissioni delle aziende a maggior impatto sul territorio, anche in relazione all'aggiornamento del catasto INEMAR.</p>

Cod.	FOCUS	MONITORAGGIO
F_3	<p>ALTRE AREE PRODUTTIVE Estensione del modello di analisi integrata dei dati ambientali e sanitari ad altre aree industriali di interesse regionale (CIPAF, ZIU, AUSSA-CORNO...)</p>	<p>Individuato il Maniaghese come area industriale sulla quale sviluppare un approccio integrato con comuni, Aziende sanitarie e consorzio industriale NIP. Sono in corso attività di monitoraggio delle ricadute da emissioni in atmosfera.</p>
F_4	<p>SUPPORTO ALLE ATTIVITA' PRODUTTIVE Consolidamento dello «Sportello alle imprese». Prosecuzione del supporto tecnico al Consorzio Ponte Rosso per la realizzazione sperimentale dell'APEA</p>	<p>Prosegue l'attività degli sportelli, in particolare nelle realtà di Pordenone e Udine. Da strutturare l'attività di produzione e condivisione delle FAQ. Il supporto alla sperimentazione APEA si sviluppa secondo la progettualità prevista.</p>
F_5	<p>TERZA CORSIA Attività di supporto alla Regione (Commissario) per le attività di monitoraggio ambientale e validazione IV lotto</p>	<p>Le attività di controllo sono in linea con il programmato. E' stata attivata un'ulteriore attività di validazione riguardante un ulteriore tratto del IV lotto.</p>

COD.	FOCUS	MONITORAGGIO
F_6	<p>SIN TRIESTE E TORVISCOSA</p> <p>L'Agenzia garantisce le attività di supporto tecnico scientifico a seguito degli accordi di programma operativi sui siti contaminati di interesse nazionale di Trieste e Torviscosa.</p>	<p>SIN Trieste: nessuna attività richiesta nell'ambito dell'accordo di programma.</p> <p>SIN Torviscosa: prosegue il supporto all'autorità giudiziaria</p>
F_7	<p>PIATTAFORMA LOGISTICA DEL PORTO DI TRIESTE</p> <p>Prosecuzione del supporto tecnico scientifico agli enti competenti per le opere di infrastrutturazione della nuova piattaforma logistica del porto di Trieste</p>	<p>L'attività si sta avviando a conclusione con le ultime validazioni e presenza in campo.</p>

Cod.	FOCUS	MONITORAGGIO
F_8	<p>QUALITA' DELL'ARIA</p> <p>Supporto alla Regione per l'aggiornamento del Piano di miglioramento della qualità dell'aria</p>	<p>Effettuati incontri con le strutture interne coinvolte per la predisposizione di un elenco di relazioni tecniche da realizzare e per la definizione dei relativi contenuti.</p>
F_9	<p>INQUINANTI EMERGENTI</p> <p>Consolidare l'attività di monitoraggio degli inquinanti emergenti con estensione della ricerca anche alle acque superficiali. Applicazione della modellistica diffusionale alle acque sotterranee.</p>	<p>Monitoraggio consolidato e attività analitica avviata e a regime secondo quanto indicato nella programmazione. Avvio della procedura di reperimento di risorse per l'avvio della modellistica diffusionale alle acque sotterranee</p>
F_10	<p>VALORI DI FONDO DEI SUOLI</p> <p>Verifica dei contenuti caratteristici di sostanze inorganiche e/o organiche per i suoli al fine della possibile determinazione dei valori di fondo nel territorio regionale.</p>	<p>Sono stati effettuati sopralluoghi in aree pubbliche finalizzati alla selezione di potenziali punti di indagine per valutare la fattibilità di un'indagine effettivamente rappresentativa dei valori di fondo.</p>

Cod.	FOCUS	MONITORAGGIO
F_11	<p>AMIANTO Conclusione della mappatura dei manufatti contenenti amianto, valutazione dei dati, progressiva estensione sul territorio regionale del progetto di mappatura di amianto e radioattività con utilizzo del telerilevamento</p>	<p>E' in corso l'attività di mappatura dei manufatti contenenti amianto, supportata anche dal nuovo progetto di telerilevamento con droni in collaborazione con la Direzione centrale difesa dell'ambiente, energia e sviluppo sostenibile. Il telerilevamento della radioattività ambientale non è al momento attivato.</p>
F_12	<p>CAMBIAMENTI CLIMATICI ED EVENTI ESTREMI Sviluppare la conoscenza sui cambiamenti climatici e sugli eventi estremi in Friuli Venezia Giulia, anche coordinando il tavolo tecnico costituito con Università ed Enti di ricerca. Potenziare e innovare il servizio offerto e la comunicazione tematica.</p>	<p>Mentre proseguono le misure e le elaborazioni dei dati climatici regionali, il tavolo tecnico si è riunito, anche per vagliare ipotesi sulla propria strutturazione futura. Alcune attività sugli eventi estremi dovranno essere aggiornate sulla base di recenti sviluppi non prevedibili, inerenti anche la comunicazione tematica.</p>

Cod.	FOCUS	MONITORAGGIO
F_13	<p>RADON Conclusa la campagna estesa di rilevamento della presenza del Radon nel territorio regionale si avvia l'attività di supporto ai comuni interessati per la promozione delle azioni di rimedio</p>	<p>Sono proseguiti i sopralluoghi per la definizione delle azioni di rimedio e sono in corso le verifiche dell'efficacia di quelle già effettuate.</p>
F_14	<p>MARINE STRATEGY Messa a regime delle attività di monitoraggio nell'ambito della Marine Strategy</p>	<p>L'attività di monitoraggio, così come definita nel POA 2019, è iniziata a gennaio per i Moduli 1, 2, 3, 4 e 6F ed è tutt'ora in corso. Tutti i dati sino ad oggi raccolti sono stati regolarmente trasmessi (alle scadenze previste) all'ARPAE Emilia Romagna. E' stata redatta la Relazione finale dell'attività 2018 ed è in corso la stesura della Relazione intermedia dell'attività svolta da gennaio a giugno 2019.</p>

Cod.	FOCUS	MONITORAGGIO
F_15	<p>SUPPORTO AI "WATER SAFETY PLAN"</p> <p>Prosecuzione dell'attività di supporto ai gestori degli acquedotti per la predisposizione e l'attuazione dei Piani di sicurezza dell'acqua (WSP)</p>	<p>ARPA ha partecipato alle riunioni convocate dal leader del progetto su captazioni, potabilizzazione, impianti e comunicazione, finalizzate a alla predisposizione di un modello di piano di sicurezza idropotabile unico in ambito regionale.</p>
F_16	<p>SUPPORTO AL PIANO GESTIONE ACQUE</p> <p>Supporto all'Autorità di Bacino per l'attuazione del Piano di Gestione delle acque interne</p>	<p>ARPA ha partecipato a tutti gli incontri convocati dal Distretto Alpi orientali finalizzati alla stesura del progetto di aggiornamento del piano di gestione del Distretto.</p>

Cod.	FOCUS	MONITORAGGIO
F_17	<p>RADIOATTIVITA' NELLE ACQUE POTABILI</p> <p>Avvio del programma di controllo della radioattività nelle acque potabili distribuite dagli acquedotti a supporto della Direzione centrale salute</p>	<p>Il sistema di misura è stato messo a punto, effettuando i test necessari, anche con utilizzo di campioni di prova. Si è quindi proceduto all'analisi dei primi campioni ufficiali.</p>
F_18	<p>DRAGAGGI</p> <p>Supporto per l'individuazione di forme e strumenti di gestione delle attività di dragaggio in ottica di semplificazione procedurale nel rispetto dei requisiti ambientali</p>	<p>Sono in corso approfondimenti tecnici con la Direzione centrale difesa dell'ambiente, energia e sviluppo sostenibile per la definizione delle linee guida regionali per l'applicazione del DM 173/2016</p>

Cod.	OBIETTIVO di MIGLIORAMENTO	MONITORAGGIO
M_1	<p>INDIRIZZI TECNICI PER ATTIVITA' ISTRUTTORIE ED EMISSIONI DI PARERI</p> <p>Riferimenti chiari per l'operatività in campo ambientale a supporto degli operatori esterni o interni all'Agenzia e per la creazione di rapporti con gli altri enti</p>	<p>Sono stati effettuati censimento, armonizzazione, riconciliazione delle prestazioni a pagamento fornite dall'Agenzia, definendone i criteri e le regole di applicazione.</p>
M_2	<p>PIANIFICAZIONE INTEGRATA DELLE ATTIVITA' DI CONTROLLO</p> <p>Riferimenti chiari per l'operatività in campo ambientale a supporto degli operatori esterni o interni all'Agenzia e per la creazione di rapporti con gli altri enti</p>	<p>Sono stati avviati contatti con la Direzione centrale difesa dell'ambiente, energia e sviluppo sostenibile, con riunioni informali per valutare la possibilità di programmazione di controlli annuali su impianti di trattamento rifiuti</p>

Cod.	OBIETTIVO AZIENDALI	MONITORAGGIO
A_1	<p>SISTEMA INTEGRATO DI PROGRAMMAZIONE E CONTROLLO</p> <p>Proseguire nell'integrazione dei sistemi di gestione a tutti i livelli, con l'obiettivo di razionalizzare e semplificare il flusso delle informazioni e rendere di conseguenza efficiente il processo di programmazione e controllo.</p>	<p>E' stata effettuata l'analisi degli attuali processi e strumenti utilizzati per il controllo di gestione, formulando una proposta per un loro adeguamento alle necessità attuali dell'Agenzia. Si rileva che gli strumenti gestionali attualmente utilizzati verranno sostituiti a breve a cura del SSR. E' in corso di verifica la rispondenza di tali nuovi strumenti alle necessità dell'Agenzia</p>
A_2	<p>SISTEMA UNICO E INTEGRATO DELLE BASI DATI PRESENTI IN ARPA</p> <p>Implementazione di un sistema unico integrato</p>	<p>L'anagrafica unica, base del sistema, è stata ulteriormente sviluppata ed è stata interfacciata con alcuni applicativi verticali, con il contributo delle strutture interessate. Permangono criticità legate all'insufficienza di risorse umane in relazione all'ampiezza e complessità dei contenuti.</p>

Cod.	OBIETTIVO AZIENDALI	MONITORAGGIO
A_3	<p>ARPA E SOCIETA' CIVILE: PROCESSI COMUNICATIVI E VALUTAZIONE DEGLI IMPATTI</p> <p>Razionalizzare e codificare i processi agenziali di comunicazione, attuando e sviluppando il relativo Piano. Elaborare una metodologia di valutazione degli impatti delle attività agenziali, in relazione alle diverse tipologie di portatori di interesse</p>	<p>E' stata individuata e analizzata una metodologia di valutazione degli impatti delle attività dell'agenzia sui diversi stakeholders. E' in fase di individuazione il processo da utilizzare come test per la verifica di impatto.</p>

Il **monitoraggio** delle attività istituzionali ordinarie dell'Agenzia (monitoraggi, controlli, supporti tecnici, conoscenza ambientale) **mette in evidenza un andamento** sostanzialmente **in linea con il programma**

Esistono alcune **criticità** legate:

- alla **variabilità della domanda** esterna come ad esempio la richiesta di parere sulle installazioni delle stazioni radio base che fluttua in relazione alle strategie industriali dei gestori della telefonia mobile, le attività di dragaggio e i pareri sulle attività temporanee rumorose
- agli **interventi non programmabili** legati alle attività di controllo sul territorio richiesti dall'autorità giudiziaria, dai comuni, dalle aziende sanitarie e in generale dalle segnalazioni dei privati

Le attività strategiche della Direzione generale verranno rivalutate nel secondo semestre a seguito della nomina del nuovo Direttore generale.

Programmazione e controllo

Le attività sono state condotte secondo il programma previsto, con i monitoraggi trimestrali delle prestazioni, dei fattori produttivi e dei costi dei servizi resi alla sanità.

Sostituzione dei SW di gestione delle risorse economico-finanziarie e del personale

Nel 2019 è stata avviata la fase di analisi dei SW proposti e un primo confronto tra le strutture interessate dal cambiamento (AAS e ARPA). In questo contesto ARPA FVG si è proposta come ente pilota.

Sistemi di QUALITA':

È stata mantenuta la certificazione ISO 9001 e ISO 14001. Nel primo semestre è stata avviata la transizione alla nuova norma ISO17025 che si concluderà con la visita di sorveglianza ACCREDIA nel mese di ottobre 2019. Oltre all'estensione delle prove sulle sedi di Trieste e Udine è previsto anche l'accreditamento del campionamento per le emissioni a camino.

Anticorruzione e trasparenza

Sono proseguite le attività ordinarie riportate nella relazione semestrale pubblicata nella sezione Amministrazione trasparente del sito ARPA FVG.

Sistema di gestione della sicurezza sul lavoro

Prosegue l'allineamento al Catalogo delle prestazioni SNPA, con la revisione del DVR. È stato predisposto il piano di formazione e prosegue la razionalizzazione della gestione dei DPI.

Ufficio relazioni con il pubblico (URP)

È stata riorganizzata la gestione delle richieste di informazioni all'Agenzia, con la realizzazione di una pagina dedicata sul sito internet, con un notevole miglioramento dei servizi resi all'utenza.

L'ORGANIZZAZIONE:

Nella seconda metà del 2019 e nel corso del 2020 si provvederà ad apportare le necessarie modifiche all'attuale assetto organizzativo al fine di migliorare la funzionalità dell'Agenzia.

IL PERSONALE:

A fronte di quanto definito nel programma annuale 2019 e triennale 2019-2021, tenuto conto delle esigenze organizzative nel contempo intervenute, al 30 giugno 2019 sono state concluse le procedure per l'assunzione di:

- 2 collaboratori prof. sanitari
- 1 programmatore
- 1 operatore tecnico
- 1 operatore tecnico specializzato
- 1 coadiutore amministrativo senior
- La forza lavoro in servizio, comprensiva dei comandi presso altre Amministrazioni (pari a 9 unità di cui 4 Dirigenti e 5 unità del comparto), è di 31 dirigenti e 289 unità del comparto. Il personale somministrato ammonta a 14 unità.

L'andamento della gestione

AGGREGATO DEL CONTO economico	2016	2017	2018	2019 II REPORT
Valore della produzione	€ 25.592.039,00	€ 25.987.417,00	€ 24.784.220,00	€ 24.073.071,00
di cui:				
L.R. 6/1998 art. 21, lettera a)	€ 21.465.000,00	€ 21.850.000,00	€ 21.400.000,00	€ 20.600.000,00
L.R. 6/1998 art. 21, lettera c)	€ 150.000,00	€ 150.000,00	€ -	€ -
Altri ricavi	€ 4.277.039,00	€ 3.987.417,00	€ 3.384.220,00	€ 3.473.070,80
Costi della produzione	-€ 24.275.226,00	-€ 23.873.909,00	-€ 24.194.981,00	-€ 24.051.993,00
Altro (proventi ed oneri finanziari - imposte e tasse)	-€ 26.445,00	-€ 18.173,00	-€ 17.556,00	-€ 17.500,00
Utile (perdita) dell'esercizio	€ 1.590.368,00	€ 2.095.335,00	€ 571.683,00	€ 3.578,00
di cui poste straordinarie (saldo)	€ 871.097,00	€ 672.664,00	€ 91.197,00	€ 24.862,00

La gestione 2019

- Il finanziamento regionale di parte corrente è stato negli ultimi cinque anni progressivamente ridotto e nel 2019 risulta inferiore rispetto al 2018 di € 900.000 (anno 2018 € 21.400.000 - anno 2019 € 20.500.000)
- Non risulta che possano manifestarsi nel corso del 2019 poste straordinarie, come accaduto negli esercizi precedenti
- ARPA ha ulteriormente migliorato i percorsi di programmazione al fine di ottimizzare la gestione
- L'esercizio 2019 si stima in sostanziale pareggio e ciò risulta coerente con la riduzione del finanziamento regionale; tuttavia, in assenza di contributi in conto capitale, rimane da valutare la possibilità per l'Agenzia di destinare risorse per investimenti a partire dal 2021;
- Il costo per prestazioni a favore del SSR è stimato, relativamente al I semestre 2019 in € 637.704,00

agenda

- Temi di SVILUPPO STRATEGICO
- CONTESTO DI RIFERIMENTO
- analisi DELLA situazione attuale
- **PROGETTUALITÀ 2020-2022**

Nel prossimo triennio l'attività dell'Agenzia, sulla base della progettualità strategica sopra presentata, svilupperà i FOCUS, l'attività ordinaria e lo sviluppo strategico ridefinendo gli obiettivi sulla base dello stato di attuazione dei lavori, della programmazione e della normativa di riferimento.

Verranno inoltre inseriti nuove linee strategiche per lo sviluppo della **strategia di comunicazione** dell'Agenzia e per la partecipazione attiva ad **ESOF2020** (EuroScience Open Forum)

FOCUS	DESCRIZIONE
<p>COMUNICAZIONE</p>	<p>Sviluppo della comunicazione istituzionale sia interna che esterna finalizzata alla diffusione delle conoscenze sulle attività svolte dall'Agenzia.</p> <p>Sviluppo del piano di comunicazione e rappresentazione del ruolo e dell'impatto dell'Agenzia.</p>
<p>ESOF 2020</p>	<p>Organizzare il contributo tecnico-scientifico dell'Agenzia ad ESOF2020, incentrato sul tema "il mare risorsa da utilizzare e ambiente da tutelare", da una parte mantenendo i contatti con il Comitato organizzatore e dall'altra coinvolgendo attivamente ISPRA e altre componenti del SNPA.</p> <p>Stimolare l'inclusione di altre iniziative dell'Agenzia nel contesto di ProESOF2020.</p>

FOCUS	DESCRIZIONE
FERRIERA	Prosecuzione delle attività di controllo e di supporto alle autorità per gli aspetti connessi all'aggiornamento dell'AIA e degli accordi di programma per l'area di Servola
MONFALCONESE (A2A, FINCANTIERI,..)	A fronte dell'attività di modellizzazione effettuata negli anni precedenti, creazione di una banca dati a supporto e presidio delle attività di ispezione e controllo attraverso programmazione dedicata con il coinvolgimento delle strutture specialistiche di ARPA
MANIAGHESE (BUZZI UNICEM, BIOMAN, ..)	Presidio delle attività di ispezione e controllo attraverso programmazione dedicata con il coinvolgimento delle strutture specialistiche di ARPA, con attenzione sulle diossine e PCB
SUPPORTO ALLE ATTIVITÀ PRODUTTIVE	Consolidamento dello «Sportello alle imprese». Prosecuzione del supporto tecnico al Consorzio Ponte Rosso per la realizzazione sperimentale dell'APEA

FOCUS	DESCRIZIONE
TERZA CORSIA	Attività di supporto alla Regione (Commissario) per le attività di monitoraggio ambientale e validazione secondo quanto disciplinato nelle specifiche convenzioni
SIN TRIESTE E TORVISCOSA	L'Agenzia garantisce le attività di supporto tecnico scientifico per la redazione degli accordi di programma operativi sui siti contaminati di interesse nazionale di Trieste e Torviscosa.
QUALITÀ DELL'ARIA	Supporto alla Regione per l'aggiornamento del Piano di miglioramento della qualità dell'aria

FOCUS	DESCRIZIONE
INQUINANTI EMERGENTI	<p>Consolidare l'attività di monitoraggio degli inquinanti emergenti con estensione a nuove sostanze nelle acque. Prima elaborazione dei dati riscontrati nelle matrici ambientali.</p> <p>Applicazione della modellistica diffusionale alle acque sotterranee.</p>
VALORI DI FONDO DEI SUOLI	<p>Avvio della fase operativa e di campo per la determinazione dei valori di riferimento nella aree concordate con la RAFVG</p>
AMIANTO	<p>Prosecuzione della mappatura dei manufatti contenenti amianto, valutazione dei dati, progressiva estensione sul territorio regionale del progetto di mappatura di amianto</p>
DRAGAGGI	<p>Supporto per l'individuazione di forme e strumenti di gestione delle attività di dragaggio in ottica di semplificazione procedurale nel rispetto dei requisiti ambientali</p>

FOCUS	DESCRIZIONE
SVILUPPO SOSTENIBILE E CAMBIAMENTI CLIMATICI ED EVENTI ESTREMI	Approfondire le conoscenze sui cambiamenti climatici e sugli eventi estremi in FVG, anche tramite il tavolo tecnico regionale TACLIR e l'implementazione di un monitoraggio adeguato. Sviluppare i servizi offerti e la comunicazione tematica.
MARINE STRATEGY	Messa a regime delle attività di monitoraggio nell'ambito della Marine Strategy
SUPPORTO AI «WATER SAFETY PLAN»	Prosecuzione dell'attività di supporto ai gestori degli acquedotti per la predisposizione e l'attuazione dei Piani di sicurezza dell'acqua (WSP)
SUPPORTO AL PIANO GESTIONE ACQUE	Supporto all'Autorità di Bacino per l'elaborazione dati dell'attività di monitoraggio del II Piano di gestione e progettazione e avvio del III Piano

AZIONE DI MIGLIORAMENTO	DESCRIZIONE
INDIRIZZI PER ATTIVITÀ ISTRUTTORIE DI SUPPORTO TECNICO ED EMISSIONE DI PARERI	<p>Proseguire nella predisposizione di documenti tecnici, destinati a soggetti interni ed esterni che consentano la semplificazione dei procedimenti autorizzativi, al fine di agevolare l'iter delle attività istruttorie e l'emissione di pareri</p>
PIANIFICAZIONE INTEGRATA DELLE ATTIVITÀ DI CONTROLLO	<p>Predisposizione di protocolli operativi per la programmazione e gestione delle attività di controllo in sinergia e coordinamento con le strutture regionali che operano nello stesso ambito, con particolare riferimento al Corpo Forestale Regionale</p>

OBIETTIVO AZIENDALE	DESCRIZIONE
<p>SISTEMA INTEGRATO DI PROGRAMMAZIONE E CONTROLLO</p>	<p>Proseguire nell'integrazione dei sistemi di gestione a tutti i livelli, con l'obiettivo di razionalizzare e semplificare il flusso delle informazioni e rendere di conseguenza efficiente il processo di programmazione e controllo. Implementare nuovi SW di gestione delle risorse e delle attività</p>
<p>SISTEMA UNICO E INTEGRATO DELLE BASI DATI PRESENTI IN ARPA</p>	<p>Proseguire lo sviluppo del sistema informativo integrato e coordinato, basato sull'anagrafica unica di riferimento, con cui devono relazionarsi i diversi gestionali esistenti o in via di implementazione.</p>

La programmazione di ARPA continua ad essere strutturata sulla base del **catalogo dei servizi e delle prestazioni del SNPA:**

- **Monitoraggi** ambientali
- **Controlli** sulle fonti di pressione
- Sviluppo delle **conoscenze**, comunicazione, informazione, educazione e formazione ambientale
- **Supporti tecnici**
- Partecipazione ai sistemi di **protezione civile, ambientale e sanitaria**

Per quanto riguarda il **monitoraggio** l'Agenzia continua a garantire l'aggiornamento del quadro delle conoscenze sullo stato della qualità di tutte le componenti delle matrici ambientali.

Il quadro di riferimento proposto nel catalogo è a tal proposito esaustivo.

La programmazione delle attività di campo per le acque è già concordata con la Regione entro dicembre e rendicontata entro il mese di marzo dell'anno successivo al monitoraggio stesso. Per l'aria e per i suoli l'attività è disciplinata dalla normativa di settore.

Le attività di **controllo**, che ricomprendono tutte le attività di ispezione, misura e valutazione, sono programmate sulla base:

- del procedimento: **RIR, AIA, AUA** e altre aziende
- delle matrici oggetto di verifica: **ARIA, ACQUA, SUOLO, RIFIUTI**,
- La programmazione per le **visite ispettive AIA** è ad oggi già concordata con la Regione e con ISPRA.

ARPA inoltre fornisce un rilevante supporto alle autorità e agli enti territoriali su specifica richiesta, **non programmabile** e al MATTM attraverso la convenzione con ISPRA per il controllo degli impianti di gestione dei rifiuti.

Lo sviluppo della **conoscenza**, la **comunicazione** e l'**informazione** ambientale comprende:

- la partecipazione ad **iniziative di sistema** (gruppi di lavoro SNPA e AssoArpa) e a **progetti** di carattere locale, nazionale e comunitario (LIFE Prepair, GREVISLIN, SOUNDSCAPE, Progetti CEM, Progetto Monitoraggio dei fitosanitari, ...)
- la gestione e l'aggiornamento costante dei **CATASTI** e delle altre banche dati ambientali
- lo sviluppo del **portale Sistema Informativo Regionale Ambientale** (SIRA) e la sua georeferenziazione, attraverso la implementazione di un data warehouse ambientale con basi dati riconciliate all'anagrafica unica; tale sviluppo sta coinvolgendo le strutture tecniche di riferimento individuando i macro-flussi informativi da garantire

- Il supporto alla costruzione dei **report ambientali nazionali** e costruzione dei **report locali**
- Il consolidamento della rete regionale di **educazione ambientale** nonché della rete di relazioni e di collaborazioni in sede nazionale e internazionale.
- Lo sviluppo della **Scuola per l'Ambiente** attraverso il consolidamento della programmazione dei corsi rivolti ai comparti delle PPAA, Associazioni di categoria e professionali.
- L'avvio di **percorsi di informazione, formazione e confronto con le Forze dell'ordine** riguardo l'applicazione delle normative

L'attività di supporto tecnico alle autorità competenti si articola in:

- Supporto ai processi di **pianificazione della Regione** secondo linee di lavoro da concordare periodicamente
- Supporto ai **processi autorizzativi** e alle **valutazioni**

Ulteriori attività di supporto tecnico alle autorità competenti si articola in:

- ➔ Sviluppo dei servizi agro-meteorologici resi disponibili agli imprenditori agricoli in particolare ai fini della gestione dei periodi di spandimento degli effluenti zootecnici in collaborazione con la RAFVG e l'ERSA
- ➔ Supporto alle **strutture sanitarie** regionali per il prelievo dei molluschi e per le analisi relative alle acque destinate al consumo umano, acque sanitarie (legionella), agli alimenti e ai materiali a contatto con gli alimenti (MOCA); supporto all'**USMAF** per l'analisi di alimenti e MOCA di provenienza extra UE.

RISORSE UMANE ED ECONOMICO-FINANZIARIE

L'Agenzia, nel rispetto del vincolo relativo ai costi del personale derivante dalla normativa vigente (riduzione del 1,4% rispetto ai costi dell'anno 2004, in analogia con il comparto Sanità), aggiornerà il **piano delle assunzioni**, tenendo conto del grado di attuazione della manovra del personale 2019 e del *turn over*, anche in considerazione delle cessazioni per effetto della c.d. «quota 100».

Per quanto riguarda le risorse economico-finanziarie, l'intero progetto di programma è stato impostato nell'ipotesi di **invarianza delle risorse** assegnate, anche considerata la previsione di chiusura del bilancio di esercizio 2019 senza utili.

PATRIMONIO

Le sedi dell'Agenzia sono incluse tra gli edifici di interesse strategico da preservare in caso di evento calamitoso; la verifica antisismica degli edifici condotta in base al decreto del presidente della Regione 27 luglio 2011, n. 0176/Pres. di cui alla legge regionale 11 agosto 2009, n. 16 "Norme per la costruzione in zona sismica e per la tutela fisica del territorio" ha evidenziato l'esigenza di messa a norma delle medesime che, da una prima stima effettuata dall'Agenzia, risulta estremamente onerosa.

Eseguita prioritariamente la valutazione delle attività da salvaguardare (operatività sul territorio, supporto laboratoristico in relazione all'emergenza e strutture informatiche), in coerenza con la pianificazione degli altri enti preposti, e sviluppato il **Piano di priorità** per individuare gli adeguamenti strutturali necessari ed indispensabili, è ipotizzabile la necessità di prevedere **finanziamenti in conto capitale**, su più annualità, finalizzati alla realizzazione degli interventi stessi, tenuto conto, in particolare, della rilevata **inadeguatezza** della sede territoriale di **Pordenone** e della scadenza del contratto di comodato della sede di **Udine, prevista al 31.12.2019**